



jornaluniversitario2002@hotmail.com
jornaluniversitario2002@gmail.com

ANO 20 - Nº 188 - ABRIL 2022

Universitário

UNIVERSIDADES REGIONAIS E CIDADES DO TRIÂNGULO MINEIRO E ALTO PARANAÍBA 20 anos com você!

SITE: www.jornaluniversitario.com.br



DESDE 1987

3292-6100

VEDAL
VEDAL VEDAÇÕES LTDA
NACIONAIS E IMPORTADOS
Vedações para direções e cilindros hidráulicos.
3232-0169 / 3232-5043

Cybertronic
Assistência Técnica Som Automotivo
TV - Vídeo - Computadores
Aparelhos Eletrônicos em Geral
3234-0967
Av. Marcos Freitas Costa, 1692

RECADO AO LEITOR DO JORNAL UNIVERSITÁRIO
Mande suas histórias, casos, fatos anedóticos. Desde que provoque pelo menos um riso. Se provocar gargalhada, melhor. Divida seu bom humor com os colegas e os vizinhos.
jornaluniversitario2002@hotmail.com
nfeditoracao@outlook.com

Imagem Eventos
(34) 98829-1421
imagem.eventos@outlook.com

"Você faz suas escolhas, e suas escolhas fazem você!"
Steve Beckman

Editoração
Edição: Jornal - Revista - Livro
(34) 3212-1037 ☎ (34) 99149-7727
nfeditoracao@outlook.com
imagem1.2007@hotmail.com
Rua Bahia, 1779 - Bairro Brasil
CEP: 38400-662 - Uberlândia - MG

Unimontes é selecionada para nova remessa de cursos e especializações da Universidade Aberta do Brasil

São 2,1 mil vagas em 41 polos, na modalidade de educação a distância. Universidade está entre as duas instituições mineiras com o limite máximo de vagas no novo edital da Capes para a UAB

O Centro de Educação a Distância da Unimontes (Cead) trabalha na perspectiva de oferecer, em breve, novos cursos gratuitos de licenciaturas e especializações como parte do programa Universidade Aberta do Brasil (UAB). Isso porque a instituição está entre as selecionadas pelo Edital 9/2022, da Coordenação de Aperfeiçoamento de Pessoal de Nível Superior (Capes), do Ministério da Educação (MEC), para disponibilizar oito novas graduações/licenciaturas e quatro pós-graduações lato sensu em 41 polos de apoio presencial em todas as macrorregiões do estado.

Os cursos de graduação relacionados para a Universidade Estadual de Montes Claros (Unimontes) oferecer neste novo edital são Ciências Biológicas, Educação Física, Geografia, História, Letras/Inglês, Letras/Português, Matemática e Pedagogia. Já as especializações são nas áreas de "Alfabetização e Multiletramentos", "Educação a Distância", "Educação Especial Inclusiva" e "Gestão Educacional".

A abrangência da proposta aprovada para o Cead/Unimontes se destaca pelo atendimento a polos de 41 municípios de todas as macrorregiões mineiras: Alto Paranaíba, Central, Centro-Oeste, Jequitinhonha-Mucuri, Zona da Mata, Noroeste, Norte, Rio Doce, Sul de Minas e Triângulo.

Os municípios selecionados são Águas Formosas, Almenara, Andrelândia, Araxá, Barão de Cocais, Bicas, Bocaiuva, Buritis, Buritizeiro, Campos Gerais, Capelinha, Cataguases, Confins, Conselheiro Lafaiete, Corinto, Cristália, Divinolândia de Minas, Formiga, Frutal, Ipanema, Itamarandiba, Itamonte, Jaíba, Janaúba, Januária, Joáima, Mantena, Montes Claros, Nanuque, Pedra Azul, Pompéu, Rio Pardo de Minas, Salinas, Santa Rita de Caldas, Santa Rita do Sapucaí, São Miguel do Anta, São Sebastião do Paraíso, Sete Lagoas, Turmalina, Uruçuia e Várzea da Palma.

O resultado está disponível no Sistema de Análise de Processos/SAP da Capes: processo nº. 88881.671832/2022-01 (parecer "deferido" e proposta deferida "integralmente").

Critérios e definição

O processo de articulação para disponibilizar os cursos seguiu a orientação da Capes, em parceria com o Fórum Estadual de Coordenadores dos Polos UAB, que recebeu as demandas dos municípios. Em reunião deliberativa, foi organizada uma planilha identificando a distribuição de acordo com as demandas apresentadas ao fórum, seguindo os critérios de aptidão do respectivo polo, estrutura física adequada e mobilização para que os candidatos se apresentem para participar do processo seletivo.

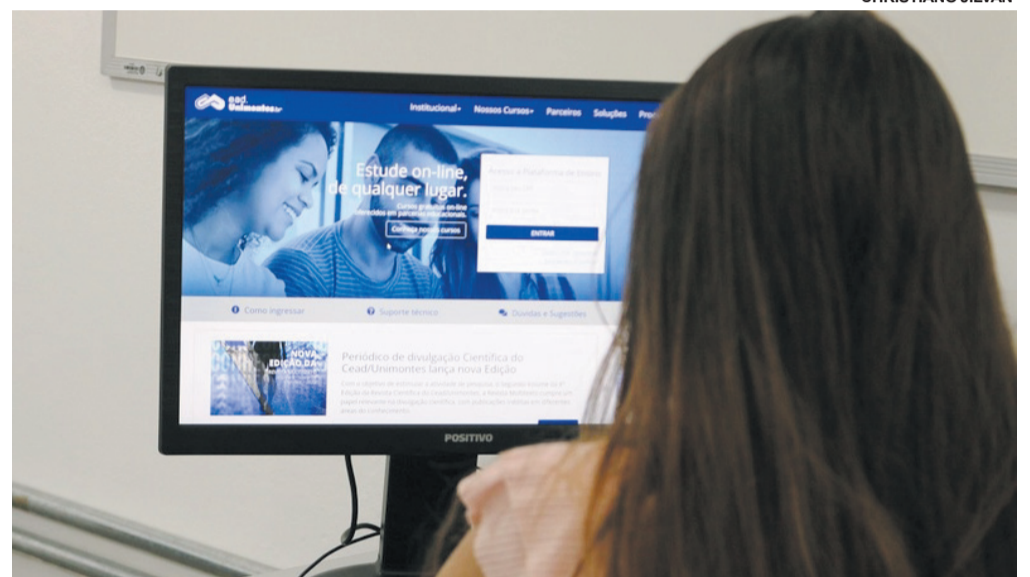

CHRISTIANO JILVAN

De acordo com as coordenadoras do Cead, o MEC, por meio da DED/CAPES, organizou as 136 instituições de ensino superior do país em seis grupos, considerando critérios como a expertise da instituição em EaD, a qualidade dos cursos em avaliações oficiais, o histórico de cursos oferecidos e o quantitativo de graduados.

E com base nestes grupos, das 136 universidades públicas participantes da UAB, apenas nove foram selecionadas para oferecer o limite máximo de 2.160 vagas que o edital permite, entre as quais a Unimontes e a Universidade Federal de Juiz de Fora (UFJF) – únicas de Minas Gerais com a possibilidade de disponibilização integral de turmas.

O resultado da seleção foi divulgado no dia 5 de abril pelo MEC, confirmando o preliminar que já havia sido alcançado pela Unimontes na última semana de março. O assunto foi tema de reunião de trabalho do reitor, professor Antonio Alvimar Souza, com a direção do Cead, composta pelo o diretor Fernando Guilherme Veloso Queiroz, coordenadora de projetos, Maria Ângela Lopes Dumont de Macêdo e coordenadora administrativa, Renata Rocha Ramos.

Maior entrega simultânea
Com o resultado, a Universidade Esta-

dual de Montes Claros alcançará a sua maior entrega simultânea de cursos. Atualmente, sob a coordenação do Cead, existem 24 polos municipais com 1,6 mil alunos em cinco cursos diferentes.

"A partir dessa nova oferta, a Unimontes passará a coordenar 49 polos ao mesmo tempo, chegando próxima à marca de 4 mil alunos em EaD", explica o diretor do Cead, Fernando Queiroz. Conforme o edital 9/2022, serão 12 cursos em 41 polos/municípios, sendo 2.160 alunos em 60 turmas. Serão dois processos seletivos, com a primeira entrada entre agosto e outubro deste ano, com quatro licenciaturas (756 vagas) e duas especializações (324 vagas). A segunda entrada está prevista para janeiro a março de 2023, com mais quatro cursos (756 alunos) e duas especializações (324 vagas).

A professora Maria Ângela Dumont destaca a importância em valorizar os professores dos departamentos responsáveis pelos respectivos cursos, na dedicação em elaborar os projetos e no interesse em fomentar ainda mais a EaD, opinião que foi compartilhada pela coordenadora administrativa, Renata Ramos, que considera a Unimontes como de vanguarda na educação a distância, especialmente pelo grande interesse manifestado e oficializado pelos municípios nas apresentações dos cursos superiores de licenciaturas e bacharelados, e, ainda, a busca pelas pós-graduações lato sensu que permitem a formação continuada dos educadores.

agenciainas.mg.gov.br

Lotus
Medicina & Segurança do Trabalho
AV. AFONSO PENA, 4780
FONE: (34) 3257-3500

EXAMES OCUPACIONAIS
✓ Admissional/Dismissional
✓ Periódico
✓ Mudança de Função
✓ Exames Complementares

PROGRAMAS:
✓ PPRA
✓ PCMSO
✓ NR 15, NR 16 e NR 17
✓ Avaliações Ambientais

SAÚDE MENTAL DEPENDÊNCIA QUÍMICA TRANSTORNOS ALIMENTARES
Ligue: (34) 99122-5847 / 3214-6166/99106 0389
euripedes.centermanoelcrosara@hotmail.com
UBERLÂNDIA-MG

Vacinação reduz em seis vezes mortes por covid-19 no Triângulo do Norte

Estudo comparou óbitos relacionados ao coronavírus nos primeiros trimestres de 2021 e de 2022

Há um ano, a macrorregião de saúde Triângulo do Norte vivia o pior momento da pandemia da covid-19. Entre os meses de fevereiro e março de 2021, a taxa de ocupação dos leitos de Unidade de Terapia Intensiva (UTI) para assistência a pacientes com coronavírus encontrava-se na capacidade máxima e doentes foram transferidos para hospitais de outras regiões de Minas Gerais.

O quadro começou a mudar com a vacinação contra a doença, iniciada na segunda quinzena de janeiro. No final de março de 2021, pouco mais de 100 mil doses haviam sido aplicadas na macrorregião, conforme registro no vacinômetro da Secretaria de Estado de Saúde de Minas Gerais (SES-MG).

Atualmente, a macrorregião registra 3 milhões de doses aplicadas, sendo 90% de cobertura na primeira dose ou dose única, 87% de cobertura na segunda dose e 59% de cobertura na dose de reforço, considerando a população acima de cinco anos de idade.

Coordenadora da Vigilância Epidemiológica da Superintendência Regional de Saúde (SRS) Uberlândia, Mariana Menezes fez um estudo comparativo dos dados no primeiro trimestre de 2021 e de 2022, considerando a vacinação, casos e óbitos registrados da doença, e também notificações por Síndrome Respiratória Aguda Grave (SRAG) nos 27 municípios do Triângulo do Norte.

"Apesar de termos o dobro de casos de covid-19 confirmados neste ano, o número de óbitos é seis vezes menor, comparando os três primeiros meses de 2021 e 2022. Fazendo uma análise ampla e considerando os estudos científicos neste sentido, a ampliação da cobertura vacinal é o fator que contribuiu para a redução de casos graves, internações, e consequentemente, para evitar óbitos por coronavírus".

Mesmo com o avanço da vacinação, o desafio atual está na aplicação da dose de reforço nos adultos e nas primeiras doses em crianças.



Crédito: Lilian Cunha

Marcelo José Pires Ferreira, superintendente regional de Saúde de Uberlândia, destaca que as vacinas estão disponíveis em todos os municípios do Triângulo do Norte. "É importante a população ficar atenta ao cartão de vacinação e verificar o intervalo de aplicação das doses, pois o efeito da vacina para a redução de casos graves e óbitos está diretamente associado ao esquema completo da imunização".

Dose de reforço e vacinação infantil

Mesmo sendo uma das macrorregiões de saúde de Minas Gerais com as melhores coberturas vacinais, estima-se que o Triângulo do Norte tenha 331 mil pessoas aptas para receber a primeira

SRS Uberlândia e a Gerência Regional de Saúde (GRS) de Ituiutaba, no Triângulo Norte, entregaram mais de 30 mil doses aos municípios para a aplicação da 4ª dose (segunda dose de reforço) nos adultos, que teve o público ampliado para as pessoas acima de 70 anos.

Medidas preventivas

Com o outono e inverno, período de sazonalidade das doenças respiratórias, incluindo a covid-19, a coordenadora regional da vigilância epidemiológica reforça sobre a vacinação e a prevenção. "Iniciamos a campanha de vacinação contra a influenza na segunda-feira (4/4), que abrange idosos e profissionais da saúde no primeiro momento, e, no mês seguinte, terá pú-

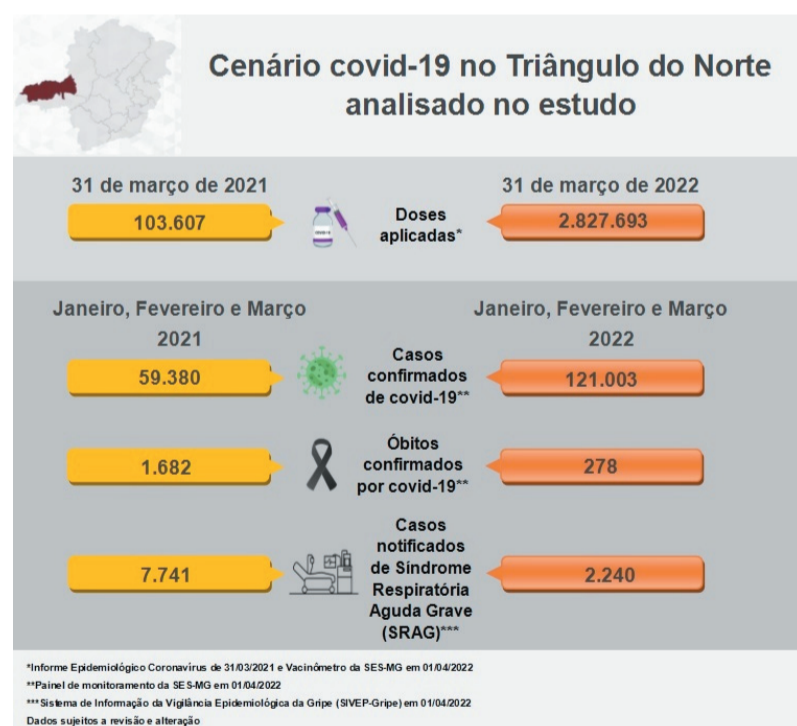

dose de reforço, segundo o vacinômetro estadual. Quanto à vacinação infantil, a cobertura da primeira dose é de 65%, ou seja, mais de 37 mil crianças ainda não iniciaram a imunização contra a covid-19 nos 27 municípios.

Na semana passada, a

blico-alvo ampliado. Mais uma vez, é importante manter o cartão vacinal em dia e manter as medidas de higienização das mãos, etiqueta da tosse e uso de máscara nas situações que forem necessárias", finalizou Menezes.

agenciaminas.mg.gov.br

Mais de 80% das escolas municipais têm aulas presenciais

Mais de 90% oferecem atividades presenciais cinco vezes por semana

REUTERS / Amanda Perobelli/direitos reservados



Após dois anos de pandemia, mais de 80% das escolas das redes municipais de educação estão com aulas totalmente presenciais e mais de 90% oferecem atividades presenciais cinco vezes por semana, com adesão quase total dos estudantes. É o que revela uma pesquisa realizada pela União Nacional dos Dirigentes Municipais de Educação (Undime), com apoio do Fundo das Nações Unidas para a Infância (Unicef), e do Itaú Social.

O estudo também mostrou que quase 80% das escolas municipais do país utilizam Busca Ativa para identificar e ajudar crianças e adolescentes que estão fora da sala de aula a retomarem os estudos.

O presidente da Undime, Luiz Miguel Martins Garcia, aponta que entre os principais desafios relatados pela maioria dos 3.372 municípios participantes da pesquisa está encontrar e integrar estudantes que não voltaram para escola.

A necessidade de retomada de estudos das séries anteriores que não foram aprendidos de forma satisfatória por causa da pandemia também aparece no estudo. Em Goiás, por exemplo, um levantamento constatou que a alfabetização de crianças ficou comprometida, segundo a secretária estadual de Educação, Fátima Gavioli. Ela informa que o estado realizou uma avaliação de fluência e o resultado foi o baixo nível de aprendizado.

Segundo a Undime, aqueles municípios que ainda trabalham no formato remoto ou híbrido cumprem essa etapa para adequação de protocolos e também porque, em alguns casos, há ainda necessidade de recomposição de equipes de apoios e estruturação das escolas.

agenciabrasil.ebc.com.br

"Você bloqueia seu sonho quando você permite que seu medo fique maior do que a sua fé!"

Mary Manin Morrissey

ANUNCIE:

98829-1421

Universitário

jornaluniversitario2002@hotmail.com

site: jornalouniversitario.com.br

CORTE E PODA DE ÁRVORE

UBERLÂNDIA E REGIÃO

(34) 98829-1421

seragroservicos@outlook.com



Vedações para direções e cilindros hidráulicos.

NACIONAIS E IMPORTADOS

3232-0169 / 3232-5043

Av. Brasil, 3429 - Bairro Brasil - Uberlândia - MG

ANUNCIE:
98829-1421



jornaluniversitario2002@hotmail.com
site: jornaluniversitario.com.br

Maior produtor do mundo, Minas Gerais é protagonista no Dia Mundial do Café

Estado tem uma das cem mulheres mais importantes do agronegócio do país, que continua sendo atendida pelo programa Certifica Minas Café

No dia 14 de abril, Dia Mundial do Café, os mineiros têm muito o que comemorar. Se Minas Gerais fosse um país, o estado seria o maior produtor de café do mundo. A relevância no cenário internacional é uma história de muitos capítulos, desde o aumento significativo da produtividade nas últimas décadas e o avanço no uso de tecnologias, passando pela mudança de comportamento em relação ao hábito de consumir a bebida até a conquista de novos mercados com a produção de cafés certificados.

“Café é oportunidade, satisfação, realização, alegria. Café é vida”. Com essas palavras e entusiasmo, a cafeicultora Carmem Lúcia de Brito, do município de Três Pontas, define a importância da cafeicultura para as famílias que dependem da atividade.

Carmem Lúcia está entre as cem mulheres mais importantes do agronegócio do país, segundo a Forbes Brasil, uma das revistas mais conceituadas de economia e negócios do mundo. Detalhe que, mesmo com toda a expertise, a produtora continua sendo atendida pela Emater-MG, por meio do programa Certifica Minas Café, o primeiro selo de certificação de propriedades cafeieiras do Brasil emitido por uma instituição governamental.

“Pensar o agro mineiro e não pensar na Emater-MG não tem jeito. O apoio e a assistência que recebemos foi primordial para nós entregarmos nosso café para várias partes do mundo”, reconhece a produtora, uma das primeiras certificadas no estado.

Com a adesão ao programa, “Ucha” - apelido carinhoso que Carmem ganhou por sua dedicação, simpatia e atenção às pessoas - atende à demanda dos mais exigentes mercados e consumidores do mundo.



Programa estadual tem adesão voluntária e trabalha melhorias na produtividade e qualidade do grão

Além disso, suas propriedades tornaram-se ponto turístico rural, recebendo visitantes de diversas nacionalidades.

A produtora foi a primeira mulher a assumir a diretoria do conselho da Associação Brasileira de Cafés Especiais (BSCA, na sigla em inglês), instituição que promove o café brasileiro em nível internacional. Hoje, integrante do conselho permanente da associação, Carmem continua como ativista no setor, sendo uma das principais referências para quem busca qualificação para atender o exigente mercado internacional da cafeicultura.

O programa

O Certifica Minas Café tem adesão voluntária e o objetivo de assegurar a produção dentro de critérios de sustentabilidade socioeconômica e ambiental, além de trabalhar melhorias na produtividade e na qualidade do grão.

Coordenado pela Secretaria de Estado de Agricultura, Pecuária e Abastecimento (Seapa), o Certifica Minas

Café é executado em parceria pelas instituições vinculadas à pasta. Além da Emater-MG, responsável pela orientação aos produtores sobre as adequações necessária, o programa conta com a atuação do IMA, que é o órgão certificador oficial e responsável pelas auditorias, avaliação e emissão do certificado, além da autorização do uso dos selos. A Epamig é responsável pelo desenvolvimento de tecnologias e pesquisas voltadas para o setor cafeeiro, além de certificar a produção cafeeira de seus campos experimentais.

Atualmente, são 651 propriedades cafeeiras certificadas no estado. Do total, 209 são de agricultores familiares, que têm adesão gratuita ao programa. Dentre as vantagens para o produtor podem ser destacadas a organização da gestão da propriedade e a melhora dos processos produtivos, resultando em uma produção de maior qualidade, além de abrir oportunidades de acesso a novos mercados e preços diferenciados.

O CAFÉ EM MINAS (2021)

Produção: 22,1 milhões de sacas
Área: 1,3 milhão de hectares
Municípios: 451 municípios (com lavouras acima de 10 hectares)
Exportação: US\$ 4,4 bilhões (Principal produto de exportação do agro mineiro)
Mercado Mundial: Exportado para 93 países
Nº de Cafeicultores: 45.109

agenciaminas.mg.gov.br

UFU: Concurso vai definir logo comemorativa de 50 anos da Faculdade de Engenharia Elétrica

Inscrições são de graça e poderão ser feitas, até 29 de abril, por estudantes matriculados regularmente nos cursos de graduação e pós-graduação da Feelt, considerando ambos os campi de Uberlândia e de Patos de Minas

A Faculdade de Engenharia Elétrica da Universidade Federal de Uberlândia (Feelt/UFU) e os grupos dos Programas de Educação Tutorial dos cursos de Engenharia Biomédica, Engenharia Elétrica e Engenharia Eletrônica e de Telecomunicações, abrem inscrições para o concurso de criação de uma logomarca comemorativa pelos 50 anos daquela unidade acadêmica.

O objetivo é escolher uma logo para celebrar os 50 anos de história da Feelt, promovendo, assim, o envolvimento da sua comunidade nas comemorações. A proposta mais votada pela comunidade Feelt, segundo as regras estabelecidas no edital - veja abaixo -, será premiada e transformada em uma imagem representativa das atividades comemorativas.



CONCURSO LOGO COMEMORATIVA 50 ANOS FEELT-UFU

PREMIAÇÃO: SSD 256GB, FONE DE OUVIDO JBL 510BT, SMART WATCH, KIT TECLADO MECÂNICO E MOUSE GAMER

INSCRIÇÕES ATÉ 29/04

Como participar

As inscrições são de graça e abertas apenas a estudantes matriculados regularmente nos cursos de graduação e pós-graduação da Feelt, considerando ambos os campi de Uberlândia e de Patos de Minas. O período para realizar o procedimento vai até o dia 29 de abril, sendo necessário o preenchimento de um formulário eletrônico. As informações sobre o formato da logo estão disponíveis no edital.

As inscrições são individuais e não serão aceitos trabalhos em grupo. Entretanto, cada candidato poderá participar e concorrer com até três propostas de logo.

Premiação

O resultado será divulgado no dia 16 de maio, nas redes sociais dos grupos Pet. A proposta mais votada receberá um certificado, atestando o primeiro lugar neste concurso, e será premiada, também, com um conjunto de periféricos formado por um SSD 256GB, um fone de ouvido JBL 510BT, um Smart Watch e um kit teclado mecânico e mouse gamer.

Organização

A Comissão Organizadora deste concurso é composta pelos alunos petianos e pelos professores tutores dos grupos Pet. Eventuais dúvidas podem ser levadas a ela, pelos seguintes e-mails: pet.engenhariabiomedica.ufu@gmail.com, peteletricaufu@feelt.ufu.br e petelecom@gmail.com.

comunica.ufu.br - Por: Eliane

DOAR SANGUE É UM ATO DE AMOR

Agendamento para doação de sangue: 155
Telefone: Geral: (34) 3088-9200

Correio Eletrônico:
udi.captacao@hemominas.mg.gov.br

AV. LEVINO DE SOUZA, 1845 - UJUARAMA - UBERLÂNDIA - MG

DOAÇÃO:

Segunda e quarta-feira - das 07:00 às 11:30
e das 14:00 às 17:00

Terça, quinta e sexta-feira - das 07:00 às 11:30

CORTE E PODA DE ÁRVORE

UBERLÂNDIA E REGIÃO

(34) 98829-1421

seragroservicos@outlook.com

Divulgado edital para projetos de ensino do Programa de Bolsas de Graduação

Processo seletivo oferece 166 bolsas de R\$ 400,00. Inscrições acontecem entre os dias 9 e 20 de maio

Foto: Milton Santos/Arquivo Portal Comunica



A Pró-Reitoria de Graduação da Universidade Federal de Uberlândia (Prograd/UFU), por meio da Diretoria de Ensino (Diren) e da Divisão de Formação Discente (Difdi), torna público o edital do processo seletivo de projetos de ensino do Programa de Bolsas de Graduação (PBG). As inscrições acontecem de 9 a 20 de maio, de modo *on-line*, via Portal da Prograd.

O edital é destinado a professores e técnicos administrativos da UFU que desejam orientar projetos em um dos seis subprogramas temáticos do PBG: "InclUFU"; "Educação Básica e Profissional-Eseba"; "Educação Básica e Profissional-Estes"; "Experiência Institucional"; "Apoio aos Laboratórios de Ensino" e "Projetos Pedagógicos dos Cursos".

Serão ofertadas 166 bolsas de R\$ 400,00. Os projetos de ensino terão a duração de seis meses, de julho a dezembro de 2022, não havendo a possibilidade de renovação ou prorrogação. Os documentos necessários, os critérios de avaliação e o cronograma de seleção estão disponíveis no Edital Prograd N° 7/2022.

Por: Cíntia Sousa - comunica.ufu.br

Gigante do varejo brasileiro vai gerar um mil empregos com modernização de unidades em Minas Gerais

Via, empresa responsável pelas marcas Casas Bahia e Ponto, anuncia investimento de R\$ 36 mi em três centros de distribuição no estado

Mais um gigante do varejo do Brasil investe em Minas Gerais para ampliar e melhorar o atendimento a clientes de todo o país. A Via, dona das marcas Ponto e Casas Bahia, vai aplicar R\$ 36 milhões na modernização de dois centros de distribuição e na construção de outra unidade logística em Minas. O protocolo de intenções já foi assinado com o Governo do Estado, com intermediação da Invest Minas.

A companhia já possui uma das maiores redes de distribuição do país, com 27 grandes centros de distribuição e mais de 500 minihubs, pequenos centros de distribuição (CDs). Dois funcionam em Contagem, um para atender as lojas físicas e outro o e-commerce.

Com o investimento, a empresa vai modernizar as estruturas existentes e ainda vai construir mais um em Extrema, no Sul de Minas, gerando cerca de 1 mil empregos diretos e indiretos nas duas regiões.

A expansão de empresas já instaladas no estado são a prova de que os esforços do Governo de Minas para desburocratizar e facilitar a vida dos empreendedores estão dando resultados na prática, de acordo com o secretário de Estado de Desenvolvimento Econômico, Fernando Passalio.

"A consequência dessas iniciativas, fruto da eficiência da política desenvolvida pela atual gestão do governador Romeu Zema, é a transformação de Minas Gerais em melhor lugar para se investir no país,

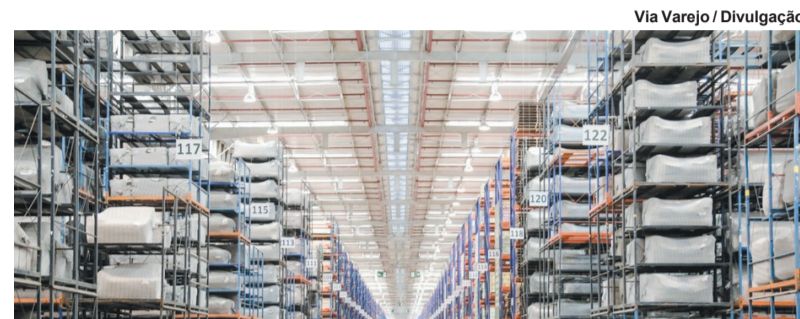

Via Varejo / Divulgação

impulsionando o crescimento econômico regional e contribuindo para a geração de mais emprego e renda para os mineiros", destaca o secretário.

Forte tendência

O investimento da Via reforça Minas Gerais como o melhor centro logístico do país. Estima-se que, hoje, 20% do e-commerce do país passa pelo estado – número em crescimento, conforme análise da Secretaria de Estado de Desenvolvimento Econômico (Sede). Em Minas, já operam outras gigantes como Privalia, Amazon e Mercado Livre.

"Acrescentamos mais um ponto estratégico de armazenagem e distribuição de produtos para o e-commerce, muito próximo de uns de nossos principais mercados consumidores que são Minas Gerais e São Paulo. Nossos consumidores B2C serão atendidos em menos tempo e nossos sellers terão um importante diferencial para os seus negócios em operar com a Via no modelo de fulfillment a partir de Minas. Vale ressaltar a visão vanguardista do Estado em fomentar esse modelo para expansão

de negócios com empregos e mais empresas na região", destaca o diretor executivo de Logística da Via, Fernando Gasparini.

"A agilidade e a pontualidade são fatores primordiais para os maiores players desse mercado. Em Minas Gerais, eles têm à disposição um ambiente de negócios mais amigável e com menor burocracia, além de localização estratégica. Por isso, o nosso estado é hoje o melhor para esse setor de logística, que é um dos que mais cresce no país", considera o diretor-presidente da Invest Minas, João Paulo Braga.

Embora já tenhamos um fluxo significativo de mercadorias no país, ainda há espaços para crescimento nesse setor, principalmente para empresas que queiram reforçar o atendimento para grandes cidades do Nordeste e do Centro-Oeste de Minas. "O número de galpões existentes no Brasil equivale à quantidade de estruturas do tipo somente no entorno da cidade de Chicago, nos EUA. O potencial é gigantesco", afirma o diretor de atração de Investimentos da Invest Minas, Adriano Carvalho.

agenciaminas.mg.gov.br

Divulgada lista de inscrições confirmadas para curso de ativadores do Controle Social

Formação é fruto de parceria da Escola de Saúde Pública de Minas com o Conselho Estadual de Saúde

A Escola de Saúde Pública do Estado de Minas Gerais (ESP-MG) divulgou no dia 8 de abril, a lista de inscrições confirmadas para a turma piloto do curso de Formação de Ativadores do Controle Social no SUS em Minas Gerais.

Foram recebidas 240 inscrições e para essa turma piloto estão sendo disponibilizadas 30 vagas, limitadas a, no máximo, dois candidatos por Conselho Municipal de Saúde. A partir dessa turma piloto, ESP-MG e Conselho Estadual de Saúde (CES-MG) avaliarão as possibilidades de oferta contínua desta formação.

O curso, uma parceria da Escola de Saúde com o Conselho Estadual, tem como objetivo formar ativadores de Educação Permanente em Saúde (EPS) para o controle social no SUS em Minas Gerais. Teve início no dia 12 de abril. As atividades, sempre às terças-feiras, no período de 15h30 às 18h30, seguem até 24 de maio, data programada para o último encontro.

A Secretaria de Gestão Acadêmica (SGA) da ESP-MG irá entrar em contato com os candidatos e candidatas selecionados (as) para efetivação da matrícula.

Mais informações pelo e-mail: sppgs@esp.mg.gov.br e sga@esp.mg.gov.br.

agenciaminas.mg.gov.br

"Na escola você recebe a lição e depois faz a prova. Na vida você faz a prova e depois recebe a lição"

Ser Agro
Urbanização e Serviços

Fone: (34) 98829-1421

seragroservicos@outlook.com

ANUNCIE:
Universitário
98829-1421
jornaluniversitario2002@hotmail.com
site: jornalouniversitario.com.br

**Envie seu artigo para
o Jornal O Universitário**

Se você é estudante universitário e possui trabalhos científicos de sua área, envie seu artigo para os e-mails: jornaluniversitario2002@hotmail.com ou nfeditoracao@outlook.com o artigo deverá ter no máximo uma lauda e passará por avaliação antes de sua publicação.

Triângulo Mineiro terá o primeiro Centro de Atenção Biopsicossocial do interior do estado

Equipe multidisciplinar poderá fazer cerca de 420 atendimentos por mês para servidores da Secretaria de Justiça e Segurança Pública

Zelar pelo bem-estar e saúde dos trabalhadores da Secretaria de Estado de Justiça e Segurança Pública (Sejusp) é a missão do futuro Centro de Atenção Biopsicossocial, que está sendo construído no bairro Umuarama, em Uberlândia, na região do Triângulo Mineiro. Ele será o primeiro a funcionar em um município do interior do estado, e faz parte de uma estratégia de expansão da estrutura de atenção à saúde do servidor. Em outubro de 2021, o Centro de Atenção da capital começou a funcionar.

As obras, iniciadas em dezembro de 2021, têm prazo de término para o primeiro semestre deste ano e consistem em uma grande reforma de um imóvel já existente. A previsão de gastos é de R\$ 300 mil, contando acréscimos e aditivos de itens no decorrer do projeto. No momento, dois presos do regime semiaberto, que cumprem prisão domiciliar, trabalham na reforma, de segunda a sexta-feira, das 8h às 17h. A empresa de engenharia contratada é responsável pela remuneração de 3/4 do salário míni-



Foto Divulgação - Prefeitura de Uberlândia

mo, transporte, alimentação e equipamentos de proteção individual (EPIs).

O Centro de Atenção Biopsicossocial de Uberlândia contará com o trabalho de dois assistentes sociais, dois enfermeiros, três psicólogos e um assistente executivo, para cuidar da parte administrativa. A equipe deve fazer cerca de 420 atendimentos mensais a policiais penais, agentes socioeducativos e demais servidores da Sejusp. O prédio tem 302,98 m², e dispõe de seis salas de atendimento, uma sala multiuso, uma sala de uso administrativo, dois banheiros e uma copa.

Para a diretora de Atenção à Saúde do Servidor, Vilene Eulálio de Maga-

lhães, o local e os serviços representam um grande avanço do ponto de vista de política pública focada na saúde do servidor. "Há muito tempo os servidores vêm clamando por uma maior atenção à saúde, e esse é um passo muito grande nesse sentido. Temos ainda uma perspectiva de ampliação", revela a diretora.

O imóvel no qual funcionará o Centro de Atenção foi repassado para a Sejusp pela Polícia Militar, que já não usava todo o espaço. A PM tem uma antena de comunicação funcionando na área, e irá permanecer com ela. A instituição entende que manter a ocupação do imóvel reforça a segurança local.

agenciaminas.mg.gov.br

"O que você pensa sobre mim não vai mudar quem eu sou, mas pode mudar o meu conceito sobre você!" Dr. House

Universitário

ANO: 20 - Nº 188
ABRIL 2022

jornaluniversitario2002@hotmail.com
jornaluniversitario2002@gmail.com

SITE: www.jornalouniversitario.com.br

CIRCULAÇÃO: UNIVERSIDADES REGIONAIS E CIDADES DO TRIÂNG. MINEIRO E ALTO PARANAÍBA

O UNIVERSITÁRIO é uma publicação da empresa: ART IMAGEM MARKETING EVENTOS LTDA.
CNPJ: 86.506.755/0001-88 - localizada à Av. Dr. Vicente Salles Guimarães, 1640 - Sala 01 - Uberlândia - MG

DIRETOR / REDATOR: José Carlos Andrade
COLABORADOR: Airton
EDITORAÇÃO: NF Editoração (34) 99149-7727
DIRETORA COMERCIAL: Lara Rodrigues da Silva - (34) 99248-9005
INFORMAÇÕES: (34) 98829-1421

CONTATO: (34) 98829-1421

Os artigos devidamente assinados
são de responsabilidades de seus autores.

IBGE reduz previsão, mas Brasil deve ter safra recorde de grãos

Produção terá 5,7 milhões de toneladas a mais que em 2021

CNA/Wenderson Araujo/Trilux



O Instituto Brasileiro de Geografia e Estatística (IBGE) reduziu sua estimativa para a produção de cereais, leguminosas e oleaginosas neste ano. Segundo o Levantamento Sistemático da Produção Agrícola (LSPA), realizado em março, a estimativa é que o país feche 2022 com uma safra de 258,9 milhões de toneladas, 1% abaixo (ou 2,7 milhões de toneladas a menos) que o volume previsto na pesquisa de fevereiro.

Mesmo com a redução da previsão de um mês para outro, o Brasil ainda deve ter safra recorde este ano, com uma produção 2,3% acima (ou 5,7 milhões de toneladas a mais) que no ano passado, de acordo com o IBGE.

O recorde anterior havia ocorrido em 2020, quando foram produzidos 255,4 milhões de toneladas de cereais, leguminosas e oleaginosas.

Estimativas

A redução da previsão de fevereiro para março foi puxada pelas quedas nas estimativas de produção da soja (-5,6%), da primeira safra de milho (-3,8%), da uva (-9,5%) e do tomate (-1,9%).

Apesar disso, nesse período houve melhoras nas estimativas de safra da segunda safra do milho (4,9%), algodão herbáceo (3,7%), feijão (3%), aveia (3,3%), sorgo (0,5%) e trigo (9,6%). O arroz teve uma leve variação de -0,1%.

A área a ser colhida em 2022 deve chegar a 71,8 milhões de hectares, segundo a pesquisa de março, 0,8% acima da prevista em fevereiro e 4,7% acima da registrada no ano passado.

agenciabrasil.ebc.com.br

Recadastramento anual obrigatório de pensionistas especiais e inativos de Minas Gerais é retomado em abril

Aniversariantes do mês deverão providenciar atualização do cadastro

Foi retomada, no dia 1 de abril, a obrigatoriedade do recadastramento de servidores inativos, em afastamento preliminar à aposentadoria e pensionistas especiais do Estado de Minas Gerais cujo pagamento do benefício é efetuado pela Secretaria de Planejamento e Gestão (Seplag-MG).

O recadastramento obrigatório é realizado anualmente no mês de aniversário do beneficiário. Desta forma, somente os aniversariantes de abril devem providenciar o recadastramento neste mês. Os demais beneficiários poderão aguardar o período oportuno de acordo com a data de aniversário.

O Itaú, responsável pela folha de pagamento do Estado desde janeiro de 2022, também passa a ser o banco prestador do serviço do recadastramento a partir de abril. Além das agências bancárias, o processo também pode ser feito nos terminais de autoatendimento, por meio de biometria, inclusive para os beneficiários que optaram pela portabilidade.

As Administrações Fazendárias localizadas na Região Metropolitana de Belo Horizonte e no interior, assim como o Serviço Integrado de Assistência Tributária e Fiscal, vinculados à Secretaria de Estado de Fazenda (SEF-MG), prestarão atendimento para recadastramento presencial apenas para os beneficiários pertencentes à SEF-MG.

Regra

A Seplag destaca que a regra é válida para todos os aposentados civis, com exceção de pensionistas civis pagos pelo Ipsemg (informação deverá ser prestada pela própria instituição), pensionistas militares (informação deve ser obtida junto ao IPISM) e inativos militares (informação deve ser obtida com a PMMG).

As informações detalhadas sobre local de atendimento e documentação a ser apresentada pelo beneficiário estão disponíveis no Portal do Servidor, neste link. Informações adicionais também podem ser solicitadas por meio do RH Responde, no link: <http://www.rhresponde.mg.gov.br/Cliente>.

agenciaminas.mg.gov.br

Encontro Técnico da Cafeicultura abre a programação da Expocafé 2022

Evento on-line acontece entre os dias 10 e 12 de maio, duas semanas antes do retorno da feira presencial, que será de 25 de maio a 27 de maio, no Campo Experimental da Epamig em Três Pontas

O 3º Encontro Técnico da Cafeicultura marcará o início da Expocafé 2022. O evento, on-line, que vai acontecer entre os dias 10 e 12/5, a partir das 18h30, contará com painéis temáticos sobre Bicho Mineiro, Biológicos na Cafeicultura e Nematoides. "O evento virtual é uma modalidade que veio para ficar e que tem nos ajudado a ampliar a difusão das tecnologias. Optamos por realizar a versão on-line duas semanas antes da feira presencial para garantir, para palestrantes e visitantes, a possibilidade de acompanhar todas as atividades", conta o coordenador técnico da Expocafé, César Botelho.

Após duas edições totalmente virtuais, em função das restrições necessárias ao controle da pandemia, a Expocafé voltará a contar com atividades presenciais, a serem realizadas no Campo Experimental da Empresa de Pesquisa Agropecuária de Minas Gerais (Epamig), em Três Pontas, no Sul de Minas, no período de 25 a 27/5. Além de programação técnica diversificada, o evento contará com a tradicional exposição de máquinas e insumos e com a 2ª edição da Expocafé Mulheres, também nos formatos virtual e presencial.

"Os três painéis do Encontro Técnico On-line vão discutir temas relevantes e atuais da cafeicultura", afirma César Botelho, acrescentando que a cada dia um assunto será destacado. A dinâmica consistirá em duas palestras técnicas e um espaço para debate, com participação do público pelo chat. No primeiro dia (10/5), o tema será Bicho Mineiro, com moderação do pesquisador da Epamig Rogério Silva. As discussões sobre Biológicos na Cafeicultura, com mediação da pesquisadora Sara Chalfoun, acontecem em 11/5. O tema do painel de 12/5 será nematoides, a condução será da pesquisadora da Epamig Sônia Salgado.

A programação completa será divulgada até o final de abril pelo site www.expocafeoficial.com.br, no qual também será possível fazer as inscrições e assistir à programação on-line. Até o momento cerca de 120 empresas já confirmaram a participação como expositoras na versão expandida da Expocafé (estandes virtuais e presenciais).

PROGRAMAÇÃO 2022

3º Encontro Técnico da Cafeicultura – Painéis Temáticos On-line – 10/5, 11/5 e 12/5, às 18h30. Inscrições prévias: www.expocafeoficial.com.br.

2ª Expocafé Mulheres – edição virtual – 18/5, às 19h. Inscrições prévias: www.expocafeoficial.com.br.

11º Simpósio de Mecanização da Lavoura Cafeeira - evento presencial para participantes previamente inscritos - 24/5, das 8h às 18h, no Campo Experimental da Epamig em Três Pontas.

25ª Expocafé – exposição de máquinas; palestras e plantões técnicos; dinâmicas de máquinas; Expocafé Mulheres, Espaço Aroma e Sabores – 25/5 a 27/5, as 8h às 18h, no Campo Experimental da Epamig em Três Pontas.

As novidades da programação da Expocafé 2022 podem ser acompanhadas pelo site: www.agenciaminas.mg.gov.br

[agenciaminas.mg.gov.br](http://www.agenciaminas.mg.gov.br)



Erasmio Pereira / Epamig

Simplificação do licenciamento sanitário é tema de capacitação da Jucemg

Novos processos e avanços na tecnologia têm facilitado o processo de abertura de empresas, negócios e a expedição de alvarás em Minas Gerais

A convite da Escola de Saúde Pública (ESP-MG) e da Secretária de Estado de Saúde (SES-MG), a Junta Comercial do Estado de Minas Gerais (Jucemg) participou de webinar sobre simplificação do licenciamento sanitário.

Destinado à capacitação dos agentes de vigilância sanitária municipais, o encontro contou com a mediadora Ana Flávia, especialista em Gestão em Vigilância Sanitária e responsável pela implementação da Redesim na SES, no contexto da vigilância sanitária.

Diretor de Integração, Tecnologia e Negócios da Jucemg, Henrique Petrocchi abordou a história da Redesim, a integração dos processos de simplificação e outros marcos legais. "O processo de simplificação não vem de hoje, pelo contrário, está amadurecido há mais de 15 anos em termos de normativos legais e de procedimentos que foram alterados, para ajustar e simplificar o processo de abertura, alteração e fechamento de empresas", explicou.

Ainda sobre normativos legais, Henrique citou a criação dos comitês da Redesim e da Lei da Liberdade Econômica, que trouxe o registro automático na Jucemg. "Hoje, mais de 60% das empresas são constituídas sem intervenção humana, gerando um contrato padrão e com deferimento imediato do CNPJ". Outro ponto importante destacado na lei é a dispensa de ato público de liberação para as atividades de baixo risco e que foram listadas na Resolução da CGSI-Mnº51.

Diretrizes

Sobre as diretrizes da Redesim, Petrocchi abordou a integração entre os órgãos de registro, administrações tributárias e licenciadores nas es-

feras municipal, estadual e federal, e a simplificação nos processos, ponto que traz, segundo o diretor, um fluxo linear que dá mais segurança ao empreendedor na abertura e registro do empreendimento e mais unicidade no compartilhamento de dados. "Hoje, a mesma informação registrada na Jucemg é compartilhada com os órgãos parceiros", disse.

Completando as diretrizes, Henrique comentou ainda sobre a digitalização, cujos dados são trafegados em rede por servidores informatizados que compartilham a mesma fonte de informações de empresas e a automatização dos processos, como as emissões de licenciamento sanitário simplificado e os alvarás automáticos emitidos pelas prefeituras. "Hoje, tudo é pela internet. A Jucemg só trabalha on-line, o processo está informatizado e os órgãos estão integrados", diz.

O diretor da Junta explicou ainda como é feito o processo de integração da Redesim, que passa pela adesão ao acordo da Receita Federal; as capacitações de agentes municipais envolvidos no licenciamento municipal e uma reunião de pré-integração, em que a Jucemg repassa as informações, faz alinhamento e o mais importante, como avalia Henrique, pratica treinamentos constantes. "Temos uma meta de capacitar 3 mil agentes municipais, já temos mais de 1 mil capacitados na parte de registro e de parceiros para o fomento empresarial. Temos avançado bastante na integração dos municípios à Redesim. Estamos com 387 municípios integrados, o que hoje representa mais de 90% de todo o fluxo de CNPJ de Minas Gerais", avalia.

Agilidade

Filipe Laguardia, superintendente da Vigilância Sanitária da SES, contextualizou a importância do órgão fiscal dentro do processo de registro e licenciamento de empresas. Como ele explicou, o processo começa na Jucemg e tem continuidade na vigilância. "Fizemos a opção que todo o licenciamento sanitário siga dentro do portal de serviços da Jucemg, o que facilita muito para o empreendedor. Como resultado, temos 71 municípios aderentes ao acordo, emitindo alvarás de forma automática e dispensando a ida presencial das empresas ao balcão da Vigilância Sanitária".

Para exemplificar um caso de sucesso, a coordenadora da Vigilância Sanitária de Santa Luzia, Walderez Costa Drummond, compartilhou a experiência do município, referência no processo de licenciamento sanitário. Integrado à Redesim em 2019 e, na sequência, à Secretaria de Estado de Saúde, a vigilância sanitária municipal faz todo o licenciamento de forma digital.

"Hoje, no município, atendemos todos os níveis de risco (I, II e III) e o fluxo de contribuintes diminuiu radicalmente. Com isso, passamos a investir na melhoria do fluxo e na capacitação dos contadores", disse. Com a adesão à Redesim, a coordenadora cita que a prefeitura aumentou exponencialmente a emissão de alvarás. "De 2017 a 2020, tivemos a emissão de 455 alvarás de qualquer risco. Em 2021, já temos 441 alvarás de alto risco e mais os processos da Redesim. Isso reflete o maior número de empresas regularizadas, o que faz uma diferença muito grande", completa.

[agenciaminas.mg.gov.br](http://www.agenciaminas.mg.gov.br)

"A verdadeira medida de um homem não é como ele se comporta em momentos de conforto e conveniência, mas como ele se mantém em tempos de controvérsia e desafio!"

Martin Luther King



PLANTAS ORNAMENTAIS E FRUTÍFERAS

Manutenção de jardins - Podas, Cortes e Arranquio de Árvores
Projetos Paisagísticos

AGENDE SEU ORÇAMENTO SEM COMPROMISSO

98829-1421 (CTBC)

Av. Dr. Vicente Sales Guimarães, 1640 - B. Alto Umuarama

TEMOS GRAMA

DESDE 1973

BAR DOS MORENOS

Venha e traga sua família!

- Escaldados
- Porções Diversas
- Pé de porco
- Sucos e Refrigerantes
- Sovertes e Picolés

3232-4472

CERVEJA GELADÍSSIMA E O MELHOR ESPETINHO DA CIDADE!

RUA SALVADOR, 555 - UBERLÂNDIA - MG

Médico residente leva HC-UFU ao primeiro lugar de Minas Gerais em prova para especialistas em Oftalmologia

Pedro Hélio Estevam Ribeiro Júnior compartilha a conquista com toda a equipe de preceptores que teve no Hospital de Clínicas da UFU

Todos os anos o Conselho Brasileiro de Oftalmologia (CBO) realiza uma prova de título para os concluintes de programas de residência em Oftalmologia das instituições brasileiras credenciadas a ele. Nos resultados da avaliação deste ano, o médico Pedro Hélio Estevam Ribeiro Júnior - que finalizou a residência em Oftalmologia no último mês de março - levou o Hospital de Clínicas da Universidade Federal de Uberlândia (HC-UFU/Ebserh) ao primeiro lugar entre os hospitais de Minas Gerais e ao quarto lugar do Brasil.

De acordo com Ribeiro Júnior, que também fez na UFU a graduação em Medicina, o resultado foi uma surpresa. "Antes de sair o gabarito, eu tinha até dúvidas se eu iria passar. Então, jamais poderia imaginar que a minha nota seria capaz de levar a UFU a essa colocação. Para aprovação, é necessário 65% de acertos em média geral de

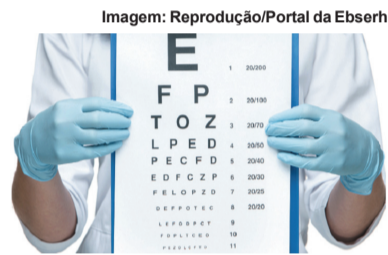

uma prova que é muito extensa; são 225 questões a serem realizadas em um dia", contou o oftalmologista.

Ele destacou, ainda, a importância da equipe nesse processo de formação e aprovação: "Fiquei muito feliz. Eu e todo o serviço. Por mais que a nota seja minha, eu tive sempre todo apoio e incentivo dos meus preceptores. Então, é uma vitória mais que compartilhada com todos do serviço."

Sobre a Rede Ebserh

Desde maio de 2018, o HC-UFU faz parte da Empresa Brasileira de Serviços Hospitalares (Ebserh), vinculada ao Ministério da Educação (MEC). A Ebserh foi criada em

2011 e, atualmente, administra 40 hospitais universitários federais, apoiando e impulsionando suas atividades por meio de uma gestão de excelência. Essas unidades hospitalares, que pertencem a universidades federais, têm características específicas: atendem pacientes do Sistema Único de Saúde (SUS) e, principalmente, apoiam a formação de profissionais de saúde e o desenvolvimento de pesquisas.

Devido a essa natureza educacional, os hospitais universitários são campos de formação de profissionais de saúde. Com isso, a Rede Ebserh atua de forma complementar ao SUS, não sendo responsável pela totalidade dos atendimentos de saúde das regiões em que os hospitais estão inseridos, mas se destacam pela excelência e vocação nos procedimentos de média e alta complexidades. Por: Portal Comunica - Por: Portal da Ebserh - comunica.ufu.br

Fapemig abre submissão de propostas para apoio a eventos

Fundação começou a receber propostas no dia 1 de abril para ações que serão realizadas até janeiro de 2023

Compartilhar os resultados obtidos em pesquisas científicas, tecnológicas e de inovação é uma etapa importante no processo de produção de conhecimento. Eventos científico-tecnológicos, como congressos, seminários e colóquios, são formas muito utilizadas pela academia para realizar a disseminação de informações. A fim de incentivar essa troca, a Fundação de Amparo à Pesquisa do Estado de Minas Gerais (Fapemig) lançou a chamada 06/2022 para financiar a organização de eventos em Instituições de Ciência, Tecnologia e Inovação (ICTs) sediadas em Minas Gerais.

Assim como no ano passado, a chamada prevê três entradas para a submissão de projetos. A primeira, que passou a receber propostas a partir do dia 1 de abril, refere-se a eventos que serão realizados entre 1/10/2022 e 31/1/2023. O prazo de submissão vai até 30/5 deste ano. Está previsto o investimento de R\$1 milhão nas propostas aprovadas.

A expectativa é que a divulgação do resultado seja feita em 29/7. Outras informações podem ser consultadas no documento disponibilizado aqui. No caso de dúvidas, basta enviar mensagem por meio do Fale Conosco no site da Fapemig.

Próximas entradas

A chamada já informa prazos das próximas entradas, o que permite aos interessados organizar suas demandas. A segunda entrada abrange eventos que serão realizados entre 1/2/2023 e 30/5/2023 e o período de submissão de propostas será de 1/6 a 30/9/2022. A terceira entrada refere-se a eventos realizados entre 1/6/2023 e 30/9/2023 e terá submissão de propostas entre 1/10/2022 a 31/1/2023. Para cada uma, está previsto o valor de R\$ 1 milhão.

agenciainas.mg.gov.br

Estado de Minas Gerais abre processo seletivo para preencher 278 vagas na área da Saúde

Contratação é válida por até 12 meses. Salários variam entre R\$ 2 mil e R\$ 5,5 mil

A Secretaria de Estado de Saúde de Minas Gerais (SES/MG) está com processo seletivo simplificado aberto para preencher 278 vagas de nível superior, além de formar cadastro de reserva, para os cargos de Especialista em Políticas e Gestão da Saúde (EPGS), nível I, Grau A, e Médico de Gestão e Atenção da Saúde (Magas), Nível I, Grau A.

Conforme o Edital SES/MG nº 02/2022, a contratação pode ter vigência de 12 meses a partir da assinatura do contrato. A remuneração bruta, conforme a área, varia entre R\$ 2.0199,65 e R\$ 5.571,15. A jornada de trabalho será de 20 horas semanais para Magas e 40 horas semanais para EPGS. O cumprimento poderá ser executado em regime de teletrabalho.

As vagas de trabalho são para 26 municípios: Alfenas, Barbacena, Belo Horizonte, Coronel Fabriciano, Diamantina, Divinópolis, Governador Valadares, Itabira, Januária, Leopoldina, Manhuaçu, Montes Claros, Passos, Patos de Minas, Pedra Azul, Pirapora, Ponte Nova, Pouso Alegre, Pouso Alegre, São João del-Rei, Sete Lagoas, Teófilo Otoni, Ubá, Uberaba, Uberlândia e Varginha.

O processo seletivo simplificado é executado pelo Instituto Brasileiro de Apoio e Desenvolvimento Executivo (Ibade). As inscrições devem ser feitas pela internet, por meio do site do instituto, entre os dias 12 de abril e 27 de abril de 2022. O valor da taxa de inscrição é R\$ 82 para todos os cargos, e deverá ser pago por meio de um boleto bancário.

A seleção terá duas etapas. A primeira, em 15/5, é uma prova objetiva de caráter eliminatório e classificatório. A segunda etapa é um teste psicológico, também de caráter eliminatório, que será realizado em 29/5. Os resultados serão disponibilizados no site do Ibade.

O edital está disponível no site: www.agenciainas.mg.gov.br. Mais informações estão disponíveis na página do Ibade.

agenciainas.mg.gov.br

Arte Placas Petrucci

PLACAS PARA FORMATURAS, Placas Comemorativas, Identificação e p/ Túmulos, Plaquetas p/ Patrimônio, Letras e Números em Geral, Placas de Aço, Acrílico e de Vidro

3215-3590 - FAX: 3215-5377

Av. João Bernardes de Souza, 08
B. Roosevelt-arte.placas@netsite.com.br



CONTÁBIL

CONTABILIDADE: COMERCIAL, INDUSTRIAL E ESCRITURAS

José Antônio Fernandes

(34) 3212-4444

Rua Claudemiro José de Souza, 323 - Bairro Brasil

SES-MG se prepara para a V Conferência Estadual de Saúde Mental

Em parceria com o CES-MG, evento deverá reunir 1,2 mil delegados. Etapas municipais devem ser realizadas até 24 de abril

A Secretaria de Estado de Saúde de Minas Gerais (SES-MG) e o Conselho Estadual de Saúde (CES-MG), realizam, de 19 de maio a 21 de maio, na Serraria Souza Pinto, em Belo Horizonte, a V Conferência Estadual de Saúde Mental. O evento é o maior encontro participativo de Minas Gerais na área e irá reunir 1,2 mil delegados em torno do tema "A Política de Saúde Mental como Direito: pela Defesa do Cuidado em Liberdade, Rumo a Avanços e Garantia dos Serviços da Atenção Psicossocial no SUS". A escolha dos representantes da etapa estadual ocorre nas conferências municipais, que estão sendo realizadas até 24 de abril de 2022.

A coordenadora da Comissão Estadual de Reforma Psiquiátrica de Minas Gerais do CES-MG, Lourdes Machado, destaca que todos os municípios devem realizar as suas conferências e debates em torno do tema. "É importante que as propostas construídas nos municípios consigam barrar os retrocessos como o desfinanciamento, a terceirização, a privatização e o discurso corporativista hegemônico em relação à Reforma Psiquiátrica Antimanicomial. Lembrando que a formulação das políticas de saúde mental acontece de fato nos municípios", afirma a coordenadora. Lourdes acrescenta que as propostas devem ser baseadas nos direitos humanos, apontando para a superação das desigualdades sociais e fortalecendo a luta antimanicomial no país.

Lirica Salluz Pereira, diretora de Saúde Mental, Álcool e outras Drogas da SES-MG, compreende a importância da participação da comunidade na gestão prevista nas legislações do Sistema Único de Saúde (SUS). Segundo ela, historicamente, as conferências de saúde mental tiveram a participação de profissionais de saúde, usuários e familiares e propiciaram discussões e qualificação da oferta em saúde mental no país, inclusive com desdobramentos na esfera política, assistencial e jurídica, onde houve sanção de leis e reorganização do modelo assistencial com a instituição de serviços com previsão de financiamento público. "A conferência será um espaço de diálogo com eixos extremamente relevantes na perspectiva de fortalecer os serviços da rede que tem como premissa a oferta de assistência pautada no cuidado no território, a integralidade do cuidado, a autonomia e o protagonismo dos usuários", reforça a diretora.

Eixos de discussão

A V CESM-MG foi convocada pela Resolução CES-MG nº 081, de 22/11/2021, e tem como objetivo propor diretrizes para a formulação da Política Estadual de Saúde Mental e o fortalecimento dos programas e ações de saúde mental para o Estado de Minas Gerais. O regimento interno foi aprovado pela Resolução CES-MG nº 089, de 14/02/2022.

O eixo principal da V CESM-MG é "fortalecer e garantir políticas públicas: o SUS, o cuidado de saúde mental em liberdade e o respeito aos direitos humanos", que será dividido em quatro sub-eixos, sendo eles:

- I - Cuidado em liberdade como garantia de direito à cidadania;
- II - Gestão, financiamento, formação e participação social na garantia de serviços de saúde mental;
- III - Política de saúde mental e os princípios do SUS: universalidade, integralidade e equidade;
- IV - Impactos na saúde mental da população e os desafios para o cuidado psicossocial durante e pós-pandemia. agenciaminas.mg.gov.br

UFU: Retomada dos Restaurantes Universitários tem novidades

Reabertura das quatro unidades segue um cronograma desde o dia 11 de abril, começando pelo Campus Umuarama. RU Monte Carmelo será inaugurado em 25 de abril. Venda de tíquetes ocorrerá apenas pelo aplicativo UFU Mobile

A Divisão de Restaurantes Universitários (Divru), vinculada à Diretoria de Qualidade de Vida do Estudante (Dirve) da Pró-Reitoria de Assistência Estudantil (Proae), está realizando os últimos preparativos para a reabertura das quatro unidades do Restaurante Universitário da Universidade Federal de Uberlândia (RU/UFU) em Ituiutaba e Uberlândia, além da inauguração da de Monte Carmelo.

"Esta retomada começou no dia 11 de abril, no Umuarama, e prossegue no dia 18, no Santa Mônica. No dia 25, será a vez da reabertura do RU Pontal e da inauguração do RU Monte Carmelo. Finalizando, no dia 2 de maio, quando terão início as aulas do próximo semestre letivo dos cursos de graduação, o RU Glória também será reaberto. Todas as empresas já foram contratadas e iniciarão os serviços de forma gradual, conforme este planejamento", informa o diretor da Dirve, Cláudio Gomes Barbosa.

Paralelamente à volta do funcionamento dos RUs, a grande novidade ficará por conta da forma para aquisição dos tíquetes. A partir de agora, não haverá mais venda em guichês. O sistema passa a ser totalmente *on-line*, por meio do novo módulo que está sendo disponibilizado na atualização do aplicativo UFU Mobile.

Confira, abaixo, os valores cobrados pelos tíquetes:

- ✓ Faixa I - estudante assistido graduação - tipo I (100% de subsídio): gratuito;
- ✓ Faixa II - estudante assistido graduação - tipo II (100% de subsídio): gratuito;
- ✓ Faixa III - estudante de graduação (80% de subsídio): R\$ 3,00;
- ✓ Faixa IV - estudante de ensino técnico e outros (80% de subsídio): R\$ 3,00;
- ✓ Faixa V - estudante de pós-

graduação (80% de subsídio): R\$ 3,00;

- ✓ Faixa VI - servidores (docentes e técnicos administrativos): R\$ 15,12;
- ✓ Faixa VII - terceirizados, colaboradores e fundacionais: R\$ 15,12;
- ✓ Faixa VIII - visitantes e outros: R\$ 15,12.

Tutorial

Para adquirir seus tíquetes do RU via UFU Mobile, o usuário deve estar com sua ID UFU atualizada e com foto autenticada. Confirma, a seguir, o passo a passo do processo de compra:

1. Clique no ícone "ENTRAR", localizado no canto superior direito da tela, para ser direcionado(a) à página para digitação do login e da senha;
2. Após o acesso, acione o ícone ? e clique no tópico "Tíquetes RU" - *é possível apertar o mesmo símbolo na tela principal*;
3. Na aba "SALDO" será liberada a informação de quantos tíquetes você apresenta associados ao seu vínculo institucional;
4. A opção de comprar os tíquetes deverá ser acionada no botão correspondente;
5. O histórico de transações ficará visível a partir da primeira movimentação efetivada;
6. Na aba "COMPRAR", será permitida a aquisição de até 10 tíquetes por pedido e o acúmulo de até 30 tíquetes em sua carteira - *importante: o tíquete terá validade somente dentro do ano em exercício*;
7. Após confirmar a solicitação, você será direcionado(a) à tela de pagamento, o qual deverá ser efetuado por meio de instituição bancária, via PIX ou cartão de crédito;
8. Ao selecionar a alternativa "PIX", será necessário copiar ou compartilhar o código disponibilizado e efetivar o pagamento no aplicativo ou site da instituição bancária - *o código irá expirar ao final do dia*

em que o(a) usuário(a) processar o pedido (às 23h59);

9. Caso a forma de pagamento selecionada seja o cartão de crédito, será necessário escolher o prestador (Mercado Pago ou PicPay) e confirmar a operação; poderão ser cobradas tarifas adicionais, a depender do tipo de parcelamento elegido pelo(a) usuário(a) dentro da plataforma do prestador de pagamento;

10. Após a conclusão do pedido será liberado um crédito em confiança, correspondente a 1 (um) tíquete; o valor equivalente será compensado após o primeiro pagamento;

11. Na aba "PAGAMENTOS" o(a) usuário(a) poderá consultar o histórico de compras;

12. Ao final do processo acima, você deverá acessar a ID digital e apresentar o QR Code na portaria do refeitório - *quando não houver foto em seu cadastro, será requisitada a apresentação de um documento oficial com foto, a fim de comprovação da identidade.*

"A Divru está à disposição para esclarecimentos de dúvidas ou questionamentos, por meio do endereço eletrônico www.proae.ufu.br/fale-conosco e do telefone (34) 3239-4272. Cada usuário deverá comprar seus próprios tíquetes, pois eles são intransferíveis. O QR Code deverá ser apresentado, via celular/tablet, nos Restaurantes Universitários e a validação será efetivada junto ao Sistema de Gestão da Universidade (SG). Estamos muito felizes com esta retomada e seguiremos todas as precauções necessárias para que ocorra de modo seguro; inclusive, disponibilizando álcool em gel para os usuários e exigindo o uso de máscara, conforme estipulado pelo Protocolo de Biossegurança da UFU", acrescenta Barbosa.

comunica.ufu.br - Por: Hermom Dourado



PRODUTOS QUÍMICOS
PARA LIMPEZA E MANUTENÇÃO

3292-6100

DESDE 1987

Ser Agr 
MÓVEIS DE MADEIRA

José Carlos - 98829-1421
seragroservicos@outlook.com
@seragromoveisrusticos

- ✓ Móveis Rústicos
- ✓ Móveis madeira demolição
- ✓ Paletes, ✓ Pranchas, ✓ Bolachas
- ✓ Placas entalhadas

Av. Dr. Vicente Salles Guimarães, 1630 - Alto Umuarama - Uberlândia - MG